朝鮮日報 朝刊 本紙朝夕刊十二面

## 社說 道路取締規則의改正

一

最近 交通量增加와 高速度交通機關의 急激한發達에 따라逐日增加되는 交通事故를 防止하고저 警務局에서는 從來의道路取締規則을 全面的으로 改正하야 오는十二月一日부터 道路令과 아울러實施하기로 되엿다고한다 交通事故는 現代交通機關發達에 附隨되는 世界共通的現象으로 事前의 絶無를 期하기는 到底히 困難한일이라할것이나 우리朝鮮에서와 가티 人爲的不注意로 因한 交通事故가頻發하는 類例는 업다고 하여도過言이아닐것이다 交通事故의原因으로는 高速度交通機關의 急激한增加, 交通施設과 및訓練의不充分한 點을 들것이나 그보다도 더主要한 原因은 一般民衆의 交通道德이 너무나 薄弱한데잇다고 볼것으로 吾人은이런意味에서 道路取締規則改正과同時에 一般民衆의 交通道德涵養策을 一層積極的으로 講究하기를 當局에 切望하려는바이다

二

今番에改正된 主要點은 道路令, 市街地計劃令施行에 따라不必要한 規定을 削除하고 荷車取締規則을廢止하는代身에 道路取締規則中에 그一部를 揷入하며 時代의 趨勢에따라 交通保全上必要한 規定을새로 規定한데잇는데 새로 規定된 重要事項으로는 道路에서 꼬·스컵其他 交通標識의 標示又는 警察官吏의 交通上指示에 服從할것, 交通頻繁한 道路에서는 비스드미그길을遮斷치말것, 自動車 牛馬車等으로 車輛와荷車의車輛을合하야 一輛以上의車輛이 되는때는 道路又는 車에特別한 裝置를 하거나 又는 警察官吏의承認을 바든때가아니면 步道를橫斷치말것, 諸車 牛馬等은 언덕길과 曲道 地下道 橋梁을 通過할때에는 警笛을 울리고 徐行할것等으로 그모두가 交通保全을 主眼目으로하야 從來大都市에서 實行하여오던點을 成文化한것으로 보인다

三

事故의主因은 前記한바와가티 交通施設及 訓練不足과 交通道德缺如에 잇는터이즉 勿論法令을 嚴行하야 違反者를 處罰하므로써 再次違反을 防止하는 同時에 一般의注意를 喚起할必要도 잇을것이나 그보다도 施設과 訓練을 完全케하며 一般民衆의 交通道德을 涵養함으로써 積極的防止策을 講究함이 一層有效하지 안홀가한다 卽 大都市에서는 이미 實施하여 오는바이나 交通事故防止에 關한『삐라』를 뿌리며『포스타』를붙이고 交通展覽會等을 開催하야 全朝鮮的으로 交通道德涵養週間가튼것을 實施하엿스면 한다 暫時동안의 些少한 不注意가 커다란 交通悲劇을 비저내며 또交通事故가 얼마나 悲慘하다는 事實을 여러가지 方法으로 老幼男女의頭腦裡에 徹底히 認識시켜 交通道德을 遵守하도록 民衆訓練에 一層注力하기를 當局에 要望하는同時에 今番의 道路取締規則改正을 契機로 우리民衆도 一層規則의 所定하바를 嚴守하고交通取締官吏의 指示를 밧는 等交通公德을 지키여 逐日增加되는 傾向이잇는 交通事故防止에 絶對的協力을 하기를 바라는바이다

# 中央軍敎導總隊 沅陵一帶에集結

## 蔣,湖南西部防衛策密議

【香港十七日發同盟】確實한筋에의 入電에依하면 蔣介石은 白崇禧, 錢大鈞等의幕僚를 帶同하고 十六日飛行機로 湖南省寶慶으로부터 沅陵에到着 楊森, 孫震, 張自忠, 黃杰等 各軍長師長을 招集하고 軍事會議를 開催하엿다 同會議는 七日最高國防會議에基하야 湖南省西部防衛策及 中央軍西方移駐問題等에關하야 다시具體的決定을 行하엿다고보인다 蔣介石은 當分沅陵에서 湖南省西部防衛와 中央軍의貴州四川에의 移動을指揮할터로 中央軍敎導總隊는 目下沅陵一帶에集結中인데 一部는 이미衡陽에 到着하엿다고 傳하야支那軍은 方今粤漢線西方地帶漢壽, 安化, 新化, 寶慶을連結하는線에 相當部隊를 配備하고 湖南의西半分을 保持하는 一方 粤漢線上의 衡山衡陽一帶에는 大軍을集結 衡陽桂林間의 湘桂鐵道와 衡陽韶關間의 粤漢線一部를 確保하려는 態勢를取하고잇는데 主力部隊는 이미 湖南省西部에移動을 完了하야 湖南貴州公路에는 中央軍大部隊西遷이續行中이다

# 大別山西南要衝 羅田을完全占領

【漢口十七日發同盟】大別山西南麓羅田, 英山方面의 寥磊軍을猛攻中인 小野快速部隊는 十七日午前十時三十分敵을 蹴散하고 要衝羅田을 占領하엿다

【羅田十七日發同盟】武漢攪亂을企圖하야 大別山系西南麓에蠢動中인 寥磊軍의據點인 羅田縣城을猛攻中인 小野部隊는 十七日午前十時 正門으로부터突入 同十時三十分 殘敵을掃蕩하고 全城을完全占領하엿다

### 英山에防禦陣地構築

【羅田十七日發同盟】羅田을 奪取當한 敵은 英山에至하는 道路를 切斷하고 橋梁을 破壞하는同時에 英山周邊의山岳에 盛히 防禦陣地를 構築하야 進攻阻止에 애쓰고잇다 또 敵捕虜의 말하는바에依하면 이方面의總指揮에 當하고잇는 寥磊은 十五日 英山을脫出 大別山奧地로 遁入하엿다고한다

### 英,長沙水陸洲島에 安全地帶設置要望

【上海十七日發同盟】我軍作戰이 意外로 急速히進展됨에따라 長沙附近一帶에 만흔權益을 가지고잇는 英國에서는 現地當局을 通하야 지난三日付로써 我谷公使에게 長沙前面水陸洲島를 安全地帶로하자는 意向을提示하여왓스므로 我陸海現地當局은 이에關하야 協議한結果 昨十六日漢口其他從來難民區와 同樣으로 支那側이 軍事的으로 利用하는일이업고 또我作戰遂行上 支障이업는限度에서 右水陸洲島를 安全地帶로서 善意의 處置를 할意思가잇는旨를 回答하엿다

### 龍州는敵輸送據點

【上海十七日發同盟】十六日我海軍航空隊가 처음으로 爆擊을敢行한 龍州는 佛領印度支那와의 境界 鎭南關에 가까운 廣西省西南部의要衝으로 蔣政府는 佛印으로부터 龍州를 經由 武器彈藥輸入을 行하고 잇는데 我海軍航空隊는 일주부터 空中偵察에依하야 同地가 軍事都市化하는 事實을確認하고 十六日大擧爆擊을 敢行한것으로 粤漢鐵路에代身하는 重要後方連絡據點의爆擊은 蔣政府軍事當局에 相當한恐怖를 주엇슬것으로보인다

# 柳州,龍州急襲 軍事諸施設粉碎

【上海十七日發同盟】艦隊報道部午後四時發表

一,昨十六日 揚子江海軍遡江部隊는 岳陽附近에서 繼續하야 戰果를 擴充中이던바, 岳陽上流에서 敵砲艦民船을, 鹵獲하엿다

二,昨十六日 中支方面에서 海軍航空部隊의精銳〇〇機는 主로 交通路의 爆擊을 行하야 莫大한戰果를 收獲하고 全機無事歸還하엿다 卽 一部隊는 粤漢線株州衡山間에서 貨車三十輛을粉碎 그一을 爆破하엿다 中間驛二個所에서는 倉庫貨車群을 多數爆破하엿고 一部隊는 長沙株州間의 偵察攻擊에轉하야 貨車倉庫群을 爆破外에 線路數個所를 切斷하엿다

三,南支方面에서는 昨十六日待望의 好天氣에 各部隊는 龍州를 急襲하야 市外軍事施設建物에 全彈을 集中하야 此를 粉碎하고 또市街에서 兵營二, 其他倉庫六等을 爆擊하얏다 그리고 別隊〇〇機는長驅하야 柳州上空에 出現하야 飛行場格納庫에 潰滅的 打擊을 與하고 倉庫數棟을 爆破하엿다

### 睢寧城을確保

【徐州十七日發同盟】我〇〇部隊는 十四, 五兩日에亘하야 徐州東南八〇키로의 睢寧에서 敵正規軍을 攻擊 十五日午後完全히 此를確保하고 睢寧城內及 그附近一帶를 掃蕩하얏는데 同戰鬪는 北支上陸新銳部隊 最初의激戰으로 城內外의 敵遺棄死體는千二百에達하얏다

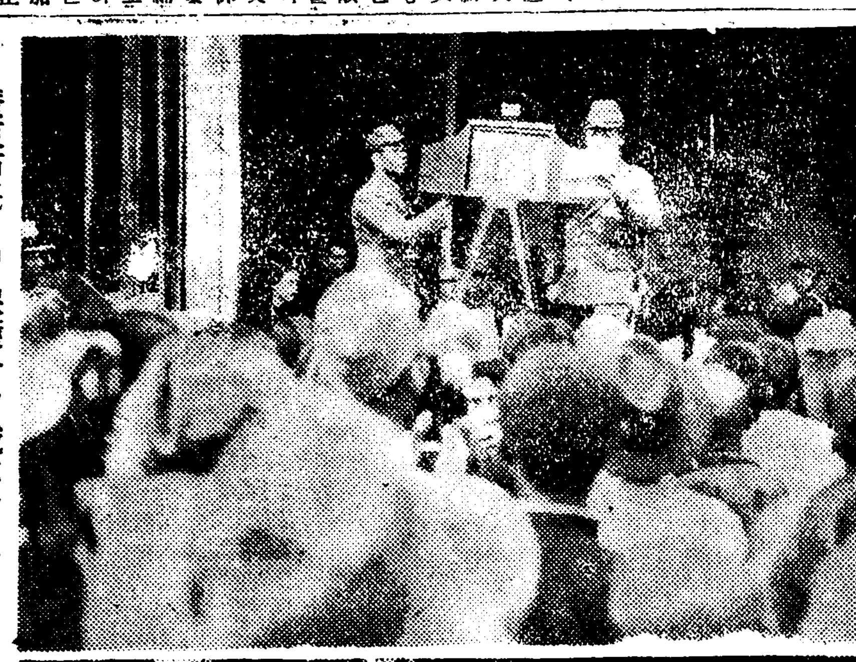

廣東市民에게 保護하는 誠意를 보이고저"조이광대"로 宣傳하는 我宣撫班(上)과 廣東에 成立된 支那婦女子自治維持會員이 街頭에서 民衆에게 呼訴하는光景

### 英·노-블提督 鹽澤長官과會談

【香港十七日發同盟】南支派遣艦隊最高指揮官 鹽澤中將坐乘의第〇艦隊旗艦〇〇은 十七日午前九時 香港에威風堂堂히 入港하엿다 英國支那派遣艦隊司令長官노-블提督은 同九時半 〇〇艦上에 鹽澤長官을 訪問하고 約一時間에亘하야 會談하고 鹽澤長官以下幕僚는 正午 英國旗艦 케-마쓰艦上의 노-블提督主催의 午餐會에臨席 事變以來 最初의和睦한 日英海軍交驩을 現出하엿다 또〇〇은 午後五時 〇〇에向하야 出航할것이다

### 邯鄲支那民衆 皇軍에「토치카」獻納

【石家莊十七日發同盟】京漢線邯鄲西方 康二城外三十二村民衆은 皇軍이 駐屯한後부터 匪賊騷動이 全無한데 對하야 謝意를 表하고저 토치카를 獻納하기로 決意하고 過般〇〇에잇는 我部隊에게 그代表가 出頭하야 토치카諸材料及 村民의 勞役奉仕等諸般의 準備가 整頓되엿스니 建設指導를 하여달라고 申請해왓스므로 當局도 그들의 뜻을諒解하야 十五日그建設에 着手하엿다 支那民衆의 토치카獻納及 勞働奉仕는 이것이 嚆矢이다

### 海防中心으로 支那武器輸送活潑

當地에達한確實한情報에依하면 廣東으로부터의 輸送路를 喪失한 蔣政權은 그中心을海防으로 移轉하야 支那側軍需品은 十月下旬부터 平常의五, 六倍以上의 荷物移動이잇서 今月十五日까지에 約三十隻以上의 船舶이 入港하엿는데 此等 荷物은모두佛印經由 廣西雲南으로 輸送되는 模樣으로 그主要軍需品은 高射砲, 飛行機部分品, 機關銃, 小銃, 彈藥等이며 佛國製 米國製等이 多數이다 支那側의 輸送路確保强化工作은 依然猛烈하야 蔣夫人宋美齡이 昆明에와서 輸送網擴充에 指揮를 하고잇는터로 最後的抗戰의準備에狂奔하고잇다

### 五原又復空襲 宣傳삐라를撒布

【〇〇基地十七日發同盟】十五日蘭州空襲에 出動하야 原田部隊의 井關, 酒本, 兩部隊가 指揮하는 〇〇機는 十七日午前 惡天候를 무릅쓰고 再次寧夏省首府寧夏空襲을 敢行하엿는데 寧夏附近의天候는 드디어 猛雪風이어서 前進이 全혀不可能하게 되엿스므로 午前十時四十分 卽時 部隊長은 豫定을變更하야五原을向하야 同地의 軍事施設을爆擊하는同時에 多數宣傳삐라를撒布하고 全機無事歸還하엿다

# "珠江水路解放 尙今時期尙早"

## 鹽澤指揮官外人記者와會談

【香港十七日發同盟】今日香港을 訪問한 鹽澤南支方面海軍最高指揮官은 午後外人記者團과 約十五分間 會見하엿는데 席上如左히 談하엿다

方今 珠江兩岸은 我軍의손으로 掃蕩中으로 아직外國汽船이 通航할수업는程度로 安全하다고는말할수업다 日本海軍은 珠江兩岸은 아직完全치안타 따라서 香港廣東間의 水路解放까지에는 數個月을要할것으로생각한다 이水路解放할때에는 勿論 第三國에도 同等으로解放할 意向이다

### 文官制度에關해 首相,兩相과會談

【東京電話同盟】文官制度改革案은 지난十五日 三相會議에서 그要綱을 決定하엿다 鹽野法相은 十八日 閣議席上三相會議의 審議經過를 報告하야 各閣僚의意見을 聽取한後 成文化하기로되엿는바 近衛首相은 十七日午後 鹽野, 木戶兩相을 首相官邸에 招致하고 今後의 取扱方針에 關하야 約一時間半동안 意見을 交換하엿다 그席上에서 鹽野法相으로부터 身分保障令改正에 關하야 樞密院方面의 意向을 中心으로 여러가지 意見開陳이잇섯는데 政府側에서는 樞密院方面의意見은 반드시 어데까지 反對하려는것이아니라 說明만 充分히되면 諒解하게 될것이라고 期待하고잇는 模樣이다

### 延專,梨專校長等 總督에게面會申請

南總督의 第二十一回定期面會는 明十八日午後三時부터 總督官邸에서 열릴터인데 面會申請者는 梨花女子專門學校長金活蘭女史, 延禧專門學校長元漢慶, 協成實業學校長, 中央學校長 ... 延禧專門學校敎授 ... 및中央佛專敎授江田 ... 諸氏等으로 半島敎育에 至大한 功績을 남긴 諸氏에 對하야 現下朝鮮敎育의 具體的諸事項에 對한 懇話가 잇슬것으로 期待된다

# "更生氣運澎湃"

## 穗積局長忠南農村視察談

忠南農村振興의實情을 視察하고 歸來한穗積殖產局長은十七日 左와如히말하엿다

今春부터 所謂部落自治에依한 指導에轉換한 四個所를 視察하엿는데 各部落委員이 只今부터 五年後의 計畫을樹立하고 自治的更生에 邁進하고잇스며 過去五個年間의 相當의 指導의 成果를充分히 活用하여갈만한 熱意를示하고잇스므로 自治指導에 轉換하엿다고 急히型이 崩壞될 念慮는 全然업다 部落全體로서의 更生計畫을 官廳에서 指導하면 充分하다고 생각한다 부지런하면 生活이 豐富하게된다고 하는것을 알게 된것은 미듬직하다 從來의振興運動은 一戶一戶의 食糧充實或은 借金絶滅等을 目標로 하엿는데 時局에따라 國民意識의 强調와農村振興이 重要題目으로登場하엿스므로 여기矛盾을 生하게되지나안엇나하는것을 念慮하엿스나 이點도 잘調整되어잇섯스므로 安心하엿다 地方廳에서도 그點은 圓滿히指導하고잇다

天安郡의砂金도 視察하엿는데 砂金採掘의障碍인 跡地의整理가 非常히잘되어잇는것은意外이엿다 天安郡만하여도今日까지에 七百二十町步가파뒤집엇다고하는데 未整理는 겨우八十一町步에 不過하다하며 前井氏가 經營하는 도렛자-採掘等에잇서서는 去年파뒤집은데가 今年은 벌써 水田으로되어잇는程度로 여러가지方法이 考究되고잇는바 時期가遲延되어서는 整地의效果가업스므로 官廳으로서는 掘返하면 卽時跡地整理를 하도록하는것이 上策일것이다

# 英對支政策一變?

## 張群,英國의態度를悲觀

【上海十七日發同盟】重慶來電에依하면 過般來 湖南省芷地에서 二回나蔣介石과 會談을 遂한 카-駐支大使는 十六日午後 重慶에서 國府要人等과 會談하엿는데 右會見後 重慶行營主任張群은 로이터記者에 對하야 左와如히말하엿다

現在支那가 英國에對한 感情은 英國最近의 外交政策의結果로서 大體失望되엿다고 表現할수잇슬가 업슬가는 아직 懷疑的이라하겟는대 左右間 英國의 政策은一變한것갓기도하다 英國은現實的이나 近眼視的으로 너무目前의事實에만捕捉되여잇다 我等이 어렵케 느끼는것은 支那가 다른어느國家보담도 큰 希望과信賴를 英國에 對하야 가젓섯기때문이다 現狀은 어떠하거나 吾人은 英國이最大의援助를 支那에게 줄것을 굿게 미더疑心치안는다

004116

# 長期建設遂行上 經濟統制强化緊要

## 政府施策에一層協力하라

### 全國商工會議所總會席上 池田商相演說要旨

【東京電話同盟】日本商工會議所第十一回定期總會는前日에 이어 十七日午前九時半부터 東京議事堂에서 開會 商工省으로부터 池田商相을爲始로 關係官 全國商工會議所로부터 伍堂日本商工會議所會頭와 各地商工會議所代表其他關係者 約二百八十名出席下에 池田商相으로부터 約三十分間에亘하야 如左한演說이잇슨後 議事에 드러가서 第一部(產業關係)第二部(稅制金融貿易關係)第三部(會議所關係)各委員長으로부터 各各審議經過를報告 上程附議한結果 滿場一致로 可決되엿다

◇

帝國이 東洋永遠의 平和를確立하기위하야 軍을大陸에 進出한以來 이미一年有餘를 閱한바이로써 時局은 새로운段階에入하엿다고 보겟스므로 帝國이大陸에잇서서의 長期建設의 重大使命을 實現키위하야 同時에世界大勢에 順應하야 國防充實을圖謀하기위하야 萬難을排除하고 今後益益 戰時經濟體制强化에 努力하지안흐면안된다 政府에서는 將來에 잇서서도 生產力의 擴充, 國際收支均衡, 物資需給의 調整, 物價騰貴抑制等 戰時經濟運營에遺憾이 업도록 하기위하야 各權政策을 遂行하는것이 時局에鑑하야 喫緊한 要務라고 생각한다 卽我國과가티 거의 全部의 原材料를 外國으로부터 輸入하야 그製品을 輸出하야써 一國經濟를 運營하고잇는 國家에잇서서는 今後經濟力의 進展은 全혀 輸出貿易의 進展에 잇다고 하여도 過言이 아닐것이다 그런데 本邦貿易의 本月까지의累計에잇서서 前年同期에 比하야 輸出에 約二割 輸入에 約三割五分의 減少를 示하고 特히 圓블럭以外의 第三國과의貿易이 低減한것은 甚히 遺憾으로 생각하는바이다 要컨대單只消極的 國際收支의 進展을圖謀하는것보다도 오히려 積極的으로 國際收支의 改善을 圖謀하는데 잇다할것이다 이러할려면 第三國間 輸出增進維持에 努力하지안흐면 안된다 그러므로 今年에 드러와서부터 作戰行動의 擴大에따라 軍需의增加 其他各種의原因에依하야 物資總動員計劃의 改訂을 必要하게되엿는데 輸出品의 原材料의供給에 對하여도 可及的 便宜를주도록 考慮하고잇다 最近 物資需給對策 物價對策等은 廣東及武漢三鎭陷落을 轉機로하야 漸次緩和되여지지 아니할가하는見解가 一部에 잇는듯하나 蔣政權이 抗日을標榜하야 꾸준히抵抗을繼續하는以上 長期戰도 相當長期間에 빠칠것이며 또廣大한占領地域의 治安維持도 必要하며 그리고大陸에 잇서서의 長期建設事業 特히將來에備할國防力充實等을爲하야 今後一層莫大한 物資를 必要로 하므로 諸般의統制方策은 今後도 相當長期間 繼續하야 實施하지안흐면 안될줄로생각한다 그러므로 商工業者로서 休業 廢業或은 操業短縮을 不得已하게될것이 相當多數에 達할것이라고 豫想하고잇다 그리고 今次의 休失業問題는 極히深刻且困難한 問題로서 官民協力一致하야 此에對處하나 必要한것은勿論이어니와 特히 殷賑產業關係者에잇서서는 戰時利得 跛行性에 鑑하야 此際에特히 自肅自戒하는 同時에 政府의 對策實行에도 協力支援해주기를 切望하는바이다 그리고 不振產業關係者에 잇서서는 突然히 不安焦燥하지말고 政府의政策에信賴하야 自力更生의 意氣를 振作하야 窮境打開에 邁進하기를 希望하는바이다 이제야 我國은 曠古의 國運進展의時期에 際會하고잇스므로 國民의 協力에依하야 現下의 時局을 克服해나가면 我國은 有史以來의 飛躍的發展을 遂할것으로 생각한다 따라서 現在의 經濟統制도 實로 建設을爲한 統制이며 現在의 勞苦도 將來의飛躍을爲한 試鍊이라고 할수잇는바로 國民은 모름지기 我國의現在及 將來의情勢를 充分認識하야 今後 一層 政府의施策에 支持協力하기를 바라마지안는바이다

(寫眞은 池田商相)

# 在支權益問題로 英下院서質問應答

【倫敦十六日發同盟】十六日英國下院의 質問時間에서 保守黨議員 카-氏는 緬甸雲南路의開通에 對하야 如左히 質問하엿다

日本軍이 支那沿岸을 閉鎖하야 外國貿易에 妨害를加하고잇는 現狀에鑑하야 英國政府는 緬甸과 西南支那를 連絡하는 鐵道建設에 着手하야 日本軍의 妨害를 밧지안코 英國의 輸出品을 運搬할수잇도록 道路及鐵道를 建設하기爲하야 支那政府와 協力할必要가 잇다고 생각하는데 此點如何

이에對하야 바틀러 外務次官은 다음과가튼 答辯을하엿다

緬甸의라시오市에서 昆明에通하는 道路는近近氣候如何를 不問하고 定期로利用하게될것이다 이道路와는 別個로 鐵道를敷設할수잇슬가 어떨가는關係商社에서 研究中이라고들엇다

다음 北支問題에對하야 다음과가튼應答이잇섯다

北寧鐵道其他 北支鐵道의改組에依하야 英國政府는 만흔影響을 밧고잇는데 英國政府는 此에 對하야 日本政府의 七月의 回答에 滿足하고잇는가

바틀러外務次官

滿足하고잇지는 안타

하-너氏

駐日크레-기大使는 九月三日再次抗議하야 一八九八年及一九〇二年의 日英協定에 基하야 英國權益에 對하야 回答을 求하엿는가

바틀러次官

日本側으로부터 아직回答이오지아니하엿다

### 夕刊後市況 十七日

◆各地 期米 後止◆

| | 當限 | 中限 | 先限 |
|---|---|---|---|
| 大郎 | — | — | [illegible] |
| 群山 | [illegible] | [illegible] | [illegible] |
| 木浦 | [illegible] | [illegible] | [illegible] |
| 神戶 | — | — | [illegible] |
| 下關 | — | — | [illegible] |
| 名古 | — | — | [illegible] |

◆各地 商品 後引◆

| | 當限 | 先限 |
|---|---|---|
| 大阪棉花 | — | — |
| 大阪人絹 | — | [illegible] |
| 福井人絹 | [illegible] | — |
| 橫濱生糸 | [illegible] | [illegible] |

### 人事·集會

▲大野謙一氏(新任總督府外務部事務官-北京出張所長)十八日午後四時十五分釜山으로부터京城驛着列車로入京

▲西岡芳次郞氏(總督府審議室首席事務官)十九日午後四時十五分京城驛發東京에出張豫定


嬉しいお知らせ
洋裁와手藝면뭣이던지아는「洋裁講習錄」見本과 月刊「洋裁의研究」三個月分無代進呈
校內生募集
東京牛込 東京高等技藝學校

外科 肛門科病院
入院室全部独房 暖房及冷房完全
京城府樂園町一三八
醫學博士 朴昌薰
電光 一四五二

不老長壽 强精回春 更少幸藥
百補丸
京城堅志洞 平和堂 一劑十円

無料로通知합니다
喘息
慶尙北道安東郡龜山村 森本作市

築建設計 建築請負 普通建設 月賦
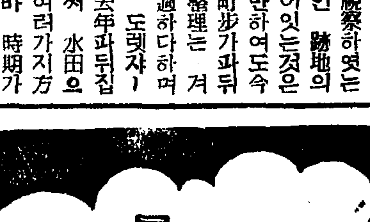
京城府黃金町二丁目一五五 (電)②1681·1381
東京建物株式會社京城支店

朝報案內
寫眞館
病院助手
朝鮮日報支局

尿의病과 性病……에
—早期自療의效果—
無代進呈

プンラウト·石鹼·プンラウト·齒磨·プンラウト·齒刷子
明視ランプ
新製品!
芯線을二重으로감은
至今까지의電球에比하면
가튼왓트로서
十二割이나
밝읍니다
宣傳販賣中
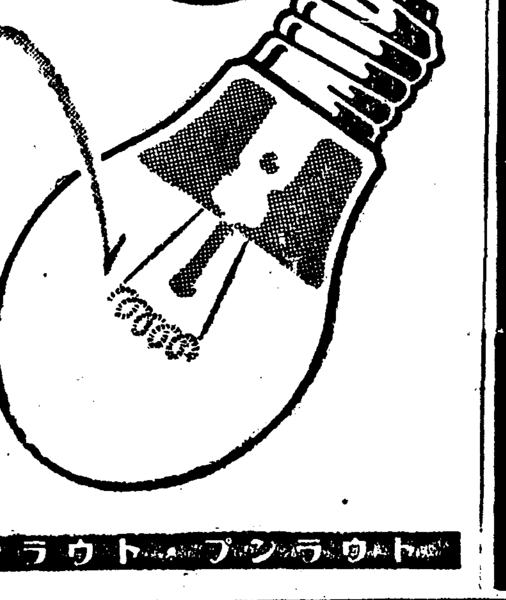
プンラウト 連鎖店
東京 東西電球株式會社 丸ノ內

あからが毛染
黑髮은
婦人의生命
自然그대로의
色艶으로드러지는
染毛劑中의白眉, 꼭 試驗해보아주십시요

ナイス
丹平商會

新生 パイロット萬年筆
日英米佛特許
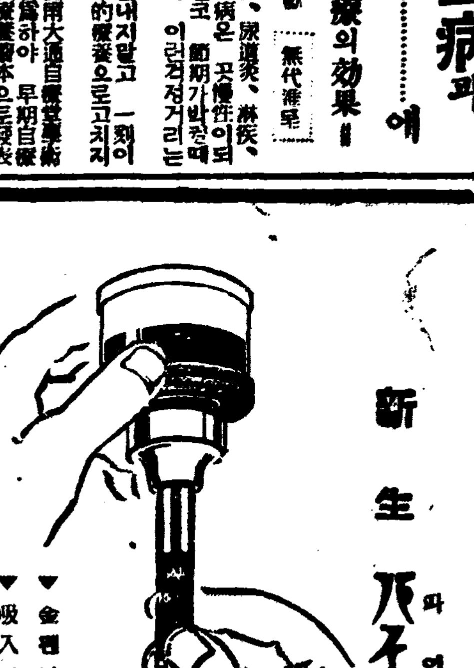
¥2.00以上

## 己卯年의尖兵
### 벌써거리에나온日記帳

우수수 가을바람에 가로수의 낙엽을 정녕 어제께 밟은것가튼데 어는듯 온거리에는 어룽이업고 오고가는사람들의 어깨가 주춤해지라 가고 거름거리는 재빨리지고……. 그야 그럴수박게 어제 동짓달도 반이넘어 올해도 한달 남짓박게 남지안햇스니 바로 서방 올해가 까목까물 저무러드는 마막 대목에 다달은것이다 집집마다 깊장이 바쁘고 상점에서는 대목 준비에 여념이업다 아니 저기저 책점에나온것이 새해의 일기장(日記帳)이 아니냐! 이야말로 새해의 척후대(斥候隊)다 이리하야 역사의 바퀴는 『히스테리칼』하게 빨리돌아가는가보다

# 美田玉畓을荒廢化하는 砂金採掘의狼藉相
## 整地怠慢으로農耕地縮少、農村의美觀을損傷
## 農業朝鮮의癌、當局도積極干涉方針

국책적산금증산계획이 적극적으로 진행되는이면에는 한가지중대문제가 목전에 가로 걸려잇스니 그것은 현재『트레자』식 팔대를 비롯하야 각종방법으로 전답을파괴하는 사금(砂金)채굴문제이다

석금(石金)은 산에서 채굴하야 다소 녹화(綠化)를 방해하는점이 업지안흐나 이것은 산꺼데기를 접부베기는것이 아니고 지하로 드러가서 사방으로 퍼지는고로 지상에는 그다지 큰 영향이업스나 사금(砂金)은 대개논(畓)에서채굴하는것으로 논겁데기를 대부분베기게되기때문에 논이호수흥은 산으로변하게되는데 대개망엽권을 허가할때에 채굴후정지(整地)하야 원상회복하는것을 원측으로하는것이나 채굴후에는원상회복이 되지못한채로 그대로남어잇게되어서 첫재로는 조선의부족한 농경지를 축소시키고 둘째로는 아름다운평야의 미관을 방해한다

이와가튼 사금지대를 매수하는판에는 두가지가잇는데 그한가지는 채굴한후에는 원상회복하야준다는 조건으로 사는것과 또한가지는 소유권을이전하는 영구매매가잇다 임시매매의경우에는 원소유자의 재력기타여러가지관계로 정지를못하야 원상회복을못하고 영구매매의경우에는 신소유자인 사금광업자가 금광에만 열중하야 토지원상회복을 등한시하는 관계가잇스므로 될 경성지가 못된다는것이다

이와가튼 농촌의실의상으로나 미관상으로나 중대문제인 이것을 총독부에서도 자못중대시하고 금후로는 채굴후에는 반다시 정지하야 원상회복을하도록 적극적방침을 취하기로되엿다 만일 소유자가 재력기타관게로 못하게되는경우에는 적당한가격으로 다른사람에게 팔도록하야 기어히 정지하도록하는등 여러가지 강제적수단의방법을 강구하야 단행하기로되엿다

# 電話料金引下에 永登浦는除外

기보=전화요금은 명춘을기하야 이할내외경도의 인하를하야 비약적발전을하는 조선의실정에 맛도록 방금체신국에서 준비를 가추고잇스나 부역확장에의하야 완전히 경성파가튼생활을 하게되엿슴에불구하고 전화만은 시외전화그대로잇서 불리불편이적지안타하야 시내전화로 편입하야달라는 요망이만흔 영등포는 인하에 포함되지안흐며 종전대로 십전을 밧게되엿다 그러나 교환방식을 고처서 접속시간을훨리하며 내지방면과 직접연락하도록 지금 공사중으로 연내에는 완성하야 연말의분망기부터 적지안흔편의을 보게될 것이다 전화요금인하문제에대하야 체신국 암남감리과장(岩男監理課長)은 다음과가티 말하엿다

### 岩男監理課長 談

전화요금 개정문제는 수년래의현안으로 산업개발 문화발전상 중대한 관계를가지고잇느니만큼 당국으로서도 신중한 조사연구를하고잇다 언제부터 내리는 시기는명언할수업스나 될수잇는대로속히 실현시킬생각이다 조선내지사이 요금도 체신성과 협의하야 하로바삐 실현시키고십다 전보요금은 규측개정기라에힐든 문제가잇서 당분간은 고려치안켓다 영등포는위선 접속시간만 빨리하기로되엿고 구역편입문제는 아직생각하지안는다

# 聖恩의減刑
## 五·一五、血盟團關係者十五名

【東京電話同盟】지엄하옵신金에서는금년이월십일일 헌법발포오십년에지음하야각별하옵신 분부가계옵서 특전의정치범(政治犯)에대한 감형(減刑)과 복권(復權)의은사(恩赦)를 내리옵시엿는데 사법당국에서는 은사집행에지음하야는 성지에 봉부하도록 심신한주의를쓰고잇기때문에 특히 삼인의 지난번 감형령의은전을 입지못햇던 정치범에게 대하야는 특별감형주청의 수속을취하는것이 참으로 성지에 봉부하는소이라하는 해석을 취하야 각검사정에게 내용을발하고 이상의 자격에 해당한자를 상신시켯신중이던바 거듭한결과 오·일오(五·一五)사건 민간측 관계자와 혈맹단(血盟團)사건의 관계자에대하야 특별감형을하기로가결되엿다

◀五·一五事件關係者

| 罪名 | 原刑 | 氏名 |
|---|---|---|
| 殺人及爆發物取締規則違反 | 無期 | 橘孝三郎 |
| 〃 | 懲役十五年 | 池松武志 |
| 〃 | 十二年 | 奧田秀夫 |
| 〃 | 〃 | 川崎長光 |
| 〃 | 〃 | 林正三 |
| 〃 | 八年 | 堀川秀雄 |

◀血盟團事件關係者

| 罪名 | 原刑 | 氏名 |
|---|---|---|
| 殺人 | 無期懲役 | 井上昭 |
| 〃 | 〃 | 小沼正 |
| 〃 | 〃 | 菱沼五郎 |
| 〃 | 懲役十五年 | 古內榮司 |
| 〃 | 〃 | 四元義隆 |
| 〃 | 八年 | 池袋正釟郎 |
| 〃 | 六年 | 久木田祐弘 |
| 〃 | 〃 | 須田太郎 |

# 高橋新府尹 十九日初登廳

신임경성부윤고교민(高橋敏)씨는 십팔일오후두시오십분 경성역착『노조미』로착임하야 십구일오전열한시 총독, 정무총감 기타 공석인사를 찾아보고 부회의실에서 청원일동에게 착임인사를 겸하야 일장훈시를 한다음 오후에 청내를순시하고 한시반 부윤실에서 출입기자단과 처음회견을하야 만대경성의 행정에관하야 포부를피력하기로되엿다

# 巡查刺傷強盜
## 昨日十二年懲役求刑

자기를 체포하려든순사를 그계고주가락를 빼러 눈이칼날이 순사의 패검으로써 머리에중상을이피고 드디어그순사에게체포된 경성부산수정(山手町)호생 전과사범 유진호(兪鎭鎬)(二七)에 관한 강도상인피고사건의 공판은 십칠일 경성지방법원대법정에서 부옥(釜屋)재판장심리 장기(長崎)검사관여하에 열렷는데 검사로부터 징역십이년의 구형이잇섯고 언도는 이십사일에한다

사건내용은 금년구월이십육일오전세시쯤 부내 신공덕정(新孔德町)이십육번지 남선현(南鮮賢)의집에서 의복을훔치랴든 유진호가 때마침 그리로 지나가든 용산서 박해관(朴海觀)순사에게 검문을당하고 도주하는것을 박순사가 추격하야 신공덕정사백삼십삼번지아페서 피고가순사에게 피트성이가된 박순사의머리를 ……

# 세女人의口禍!
## 造言飛語로留置場에

【春川】가정부인들이려 말조심을하여야할 조흔교훈이잇는 다음의네여자가잇다 정선군신동면예미리(旌善郡新東面禮美里)에서면정사하는 노파이봉선(李鳳仙)(?)과 최금자(崔錦子)(?) 김옥자(金玉子)(?) 이옥출(李玉出)등은 솔때언는 헛소리를 도라다니며 드러 시국에대한부정한조어를 퍼트리엿다는혐의로 방금소관경찰에인치되어 자다친 유치장신세를지고 엄중한취조를 밧고잇는중이라한다

총 딱

저거장면도 갈을 내렴적에 이미 만장(滿場)의 회의(懷疑)를 피력(披瀝)한바 엇거니와 … 아니나다를까 면목업게 업스니 도리혀 비차진셈이라고 할도 그러타고 도로갈증이 나겟서야 체면이 설수업슬일 기어히 한번조흔 호령을 해보소 다수인 경전에 체어사랄 꼴고다니 거로 법정문제보다도 언도 문제라고 암 그러게 그럴일 아니오?

# 豪華裝置、宣傳은取締
## 카페、빠ー、各劇場의時局性沒覺한物資浪費
## 本町署、歡樂街에監視의梟眼

향락(享樂)의 장치와 선전(宣傳)방법에 대하야 시국에부적당한 호화로운것은 경찰이 취체하기로 되엿다 시내본정서 안게에서는 미리부터 관내각극장의 선전방법과 각카페、빠ー동의 장치에 대하야 신중한 주시를하고잇섯는데 최근 극장의 선전이나 흥행장의장치로 호화롭다던지 대규모의것은 일체허가를 하지안을방침이며 시국과 전연배치되게 대규모로 한다던지 일반의 정신에 허가하지안키로 될수잇는 대로 시국에 알맛도록 재미롭지못한 영향을 주는 물자(物資)의 낭비를 조저오며 근혀가 잇는것이 만허서 이번에 결재될것이라한다

# 軍事後援事業
## 强化擴充키로方針決定
### 京畿道社會課長內地諸都市狀況을視察

사변이래 경기도에서는 군사후원상담소를 설치하고 또다른 도에 솔선하여 부인회를 세로두는등 군사후원사업에 노력하여왓지만 명년도 예산편성을 압두고 보다더 이사업의 강화 확충을 도모할필요를 늣기게되어 내지 각도시의 사업현상도 참작하게 되엿다 저남선일 일야(日野)사회과장을 내지로 파견하여 구주(九州) 동경(東京) 광도(廣島)등의 시설을 시찰케하엿는데 오는이십일에 귀임할터이므로 동과장의귀임을 기다려가지고 예산편성에 착수할것으로 주목된다 중요한의하야 얼마전 경찰부로 장계지바든것이다

# 鷺島湯田老婆殺害事件第一回公判
## 被告兩名이突然 供述一切를否認
### 辯護人의證人申請이잇고公判은續行키로
### 傍聽席은近來稀有의超滿員

작년일월육일밤 부외서 독도리(西纛島里) 유백오십웅번지에거주하며 그곳에서 농원을 경영하든 늙은과부 용전(湧田)『도모에』(六七)를버드나무몽동이로때려죽엿다는세칭『독섬 용전노파살해사건』의피고 옥건창(玉興福)(三○)연자근옥(延自斥文)(三五)양명에관한 살인피고사건의제일회공판은십칠일오후한시 사실심리부터 경성지방법원대법정에서 부옥(釜屋)재판장수심 행삼(行森)검사관여하에 열렷다 사건의공판을 방청하려고 이날아츰부터 동원외에 몰려온 독섬주민들은 개정시간을 기다리며 용전노파를 죽인것은 피고 옥건창이라거니 아니라거니 이러나고잇섯는데 개정시간이되자 밀린대법정 박청석은 전기 박청인들과 회사비친자로 성대(城大)법문학부보정진회(眞尊)법파 상파생 기타회사원 경찰관등 대문서원동 오십여명이 참진하야 문자그대로 입추의여지가 업스리만치 초만원이되엿다

피고옥건창은 현오두미결감에서 일년십개월을지나는동안 몰라보리만치 숙성하엿스며 깨끗한히바지에 고동색마고자는 그의무죄석방을 고대하는 어버이의정을 눈아페보는것가티 보는 사람으로하여금 측은한정을 금치못하게하엿다

사실심리에 드러가 피고옥은 사건발생당야에 용천노파를버드나무몽동이로 때려죽엿다는 사실 연자근은 옥을교사하야 엿다는것등 경찰서검사국 예심정에서 진술한사실부를최초부터 부인하엿스며 경찰의 취조방식을 구체적으로 설명하야 방청객을 아연케하엿다 그런데 피고등이 공판정에 나오기까지의 진술이 채게가서잇고 여기에 파학적 감정(鑑定)이 우세하게 피고의범행을 시인하는가하면 피고의부정(否定)역시 이처에어긋나지안튼다하야 방청인들은 손에 땀을 쥐고 한마디한마디 다음 문답에귀를 기우리는상태엿섯다

오후다섯시반경 사실심리를마치고 증거품제시가 잇섯는데 피고등이 용천노파가 덥든 이불(양)은 당시의말성을엇히 말하는듯하얏다 어어서변호인의 증인신청과 현장검증의 신입이 잇섯는데 관사의 합의가 끗나며 현장검증은 수리되지안코 오는 이십일일피고 옥건창의 부친 옥만봉(玉萬奉)외에 그동리주민 이성재(李性在) 김장순(金長順)등 세명에관한증인신문으로 공판을 속행하기로되엿다

# "時速六十哩
## 勿論!監視의그물에"
### 鍾路署深夜의速力取締

최근성동하는 교통사고를방지하고저 경성부내 각경찰서에서는 활약을 계속하는중 이어니와 종로경찰서에서는 십칠일오전영시부터 두시간동안관내『스피드』위반자사명을 검거하얏다 이들위반자는 모두심야통행인이 적은것을기화로 규정이상의 속력을내어질주한자들인데 특히 심한것은 시속(時速)육십마일의 속력을내인자도잇스므로 금후매월삼사회『스피드』취체를 단행하야 위반자는 엄벌할방침이다

# 乞人行旅屍

십칠일오전아홉시경 부내연희정(延禧町)삼오번지압거리에 사십여세 되여보이는 걸인의시체가 잇는것을 통행인이 발견하엿는데 소관용산서에서 신원조사중이다

◀十一月十八日(金曜)陰九月二十七日◀干支 甲寅◀日出 午前七時十五分◀日南中 午後零時十九分◀日入 午後五時廿一分◀月出 午前二時十五分◀月入 午後二時 間十時七分◀滿潮(仁川)午前一時廿五十七分 午後二時十分

# 中等籠球聯盟戰 第六夜
## 培材一點差로 中東에게惜敗
### 大東、景福은依然全勝

朝鮮中央基督敎靑年會主催의 第十二回 中等學校籠球聯盟戰第六夜는 十七日午後六時半부터 鍾路靑年會室內코ー트에서 第一部 ……

【第二次戰】第一部…培材中學對中東의 第二次戰은 同日午後七時二十分부터 宋奎宇、方元淳兩氏審判下에 開始되엿는바 前半戰에는 兩軍同點을 四次나 飜復하더니 十八對十六의二點差로 中東『리ー드』한다음 後半戰에드러가 兩軍特技의 長距離投射로 速攻하야 十分에는 二十八對二十五로 培材軍이優勢를取하더니 十一分에는 三十二對二十九로 戰勢逆轉하야 中東軍이優勢가되어 계속하더니 結局三十四對三十三의 一點差로 中東軍이得勝하엿다

中東34 (16…18 / 18…16) 33培材

| 反 | 後 | 前 | 【中央】 | | 【電機】 | 前 | 後 | 反 |
|---|---|---|---|---|---|---|---|---|
| 1 | 8 | 4 | 李尹… | F | 善岡… | 4 | 5 | 1 |
| 3 | 0 | 6 | 李泰玉 | F | 宮動… | 0 | 2 | 0 |
| | | | | F | 田鳳東 | 2 | 0 | 2 |
| 0 | 0 | 10 | 李祖永 | C | 金永語 | 7 | 7 | 3 |
| 1 | 1 | 3 | 李永番 | G | 尹殷秀 | 2 | 4 | 0 |
| | | | | G | 金基燮 | 0 | 0 | 3 |
| 2 | 0 | 6 | 吳斗煥 | G | 李正煥 | 0 | 0 | 1 |
| 7 | 9 | 29 | | | | 16 | 18 | 10 |

【第一次戰】第二部…中央中學對京城電機戰은 同日午後六時半부터 宋奎宇、金容武兩氏審判下에 開戰되엿는바 電機軍前半에 不振하엿스나 後半에 追及猛烈하야 結局三十八對三十三으로 中央軍이 辛勝하엿다

中央38 (9…18 / 29…15) 33電機

| 反 | 後 | 前 | 【京師】 | | 【大東】 | 前 | 後 | 反 |
|---|---|---|---|---|---|---|---|---|
| 0 | 1 | 0 | 邦德天 | F | 趙源萬 | 6 | 2 | 1 |
| 0 | 4 | 3 | 羅五福 | F | 趙性釋 | 0 | 0 | 0 |
| | | | | F | 尹興吉 | 2 | 3 | 3 |
| 2 | 4 | 9 | 金振八 | C | 金景泰 | 3 | 4 | 0 |
| 0 | 1 | 2 | 川本 | G | 金龍承 | 4 | 0 | 2 |
| 1 | 0 | 0 | 松田 | G | 尹經燮 | 2 | 2 | 1 |
| 3 | 10 | 14 | | | | 17 | 11 | 7 |

【第三次戰】第一部…大東商業對京城師範戰은 同日午後八時十八分부터 安含慶、林東洙兩氏審判下에 開戰되엿는데 大東軍이三十八對二十一로 得勝하야 全勝記錄을가지고잇다

大東38 (11…17 / 10…11) 21京師

| 反 | 後 | 前 | 【培材】 | | 【中東】 | 前 | 後 | 反 |
|---|---|---|---|---|---|---|---|---|
| 1 | 2 | 5 | 金萬… | F | 李聖載 | 4 | 7 | 1 |
| 1 | 1 | 0 | 徐永錫 | F | | | | |
| 0 | 0 | 2 | 李廷九 | F | 金昌辰 | 2 | 2 | 1 |
| 3 | 2 | 4 | 張元國 | C | 李永雨 | 4 | 2 | 3 |
| 3 | 2 | 0 | 宋永昌 | G | 閔庚林 | 4 | 3 | 2 |
| 1 | 0 | 5 | 梁聖春 | G | 李明贊 | 4 | 2 | 1 |
| 9 | 17 | 16 | | | | 18 | 16 | 8 |

【第四次戰】第二部…景福中學對養正中學戰은 同日午後九時十分부터 …兩氏審判下에 開戰되엿는바 前半戰에는 九對九同點으로 … 後半에드러가 … 十八對十六으로 … 結局二十七對二十五로 景福軍이 養正을 물리치고 全勝하엿다

景福27 (18…9 / 9…16) 25養正

| 反 | 後 | 前 | 【景福】 | | 【養正】 | 前 | 後 | 反 |
|---|---|---|---|---|---|---|---|---|
| 0 | 4 | 0 | 李鶴九 | F | 吳相… | 2 | 2 | 1 |
| 1 | 6 | 6 | 張琪永 | F | 崔相… | 3 | 4 | 0 |
| | | | | F | 金光珠 | 0 | 2 | 0 |
| 1 | 6 | 0 | 鄭源相 | C | 李…相 | 4 | 4 | 1 |
| 3 | 0 | 1 | 朴相… | G | 李…贊 | 0 | 2 | 1 |
| 0 | 2 | 2 | 安相… | G | | | | |
| 0 | 0 | 0 | 崔… | G | 車相… | 0 | 2 | 1 |
| 5 | 18 | 9 | | | | 9 | 16 | 5 |

## 籠球日程變更
### 防空練習으로

朝鮮中央基督靑年會主催의 第十二回 中等學校籠球聯盟戰은 來二十四日부터 四日間에亘하야 實施될 防空練習으로 因하야 日程이 變更되엿는데 二十二日까지의 競技日程은 從前에發表한『프로그람』에依하야 行하기로되엿스며 二十三日에는 午後三時부터 개임을開始하야 同八時五十分에 終了하기로되엿다

▲二十三日(水)養正對商工(午後三時)道商對普成(三時五十分)大東對徽新(四時四十分)中央(五時半)京畿對京工(六時二十分)培材對徽文(七時十分)高普對大東(八時五十分)
▲二十四日(木)普成對電機(午後三時)京師對協實(三時五十分)
▲二十五日(金)道商對高普(午後三時)中央對京工(三時五十分)
▲二十六日(土)商工對京工(午後一時)高普對中央(一時五十分)中東對徽新(二時四十分)京畿對養正(三時半)

## 蹴球代表今日發表

蹴球朝鮮의代表軍을 今冬十二月二十三日부터 大阪서열리는第一回全日本三地方 對抗戰에派遣하기로되엿다 함은 旣報한바어니와 朝鮮蹴球協會에서는 그동안 代表選拔에 對하야 愼重考慮中이던바 昨十七日 午後七時부터 京城驛食堂에서 會長高元勳氏 司會下에 在京理事會를열고 長時間에亘하야 討議한바잇섯는데 이날午後十時까지 決定을보지못하고 今十八日夕刊마금까지에 確定發表할터이라한다

## 日米比籠球戰

比島體育協會長이라난博士로부터 日本籠協常務理事 李想白氏에게보내온書信에依하면 明春一月의比島카ー니발을期하야 日米比三國對抗籠球戰을 擧行한다는快報를傳하고잇는데 이번朝鮮出身選手를中心으로 比島에遠征하는全日本軍이 이에出場할터임으로 籠球朝鮮의金의力量을 世界第一의米國軍과 試驗할絶好의찬스를 마지하게되엿다

## 早大野球渡比中止

早大野球部에서 今冬마닐라에遠征할 豫定이던바 文部省으로부터 遠征中止를 命하엿다한다

## 今日의運動

▲籠球=朝鮮中央基督敎靑年會主催 第十二回中等學校籠球리ー그第七日 商工對養正(午後六時半)京工對普成(午後七時二十分)徽文對徽新(午後八時十分)高普對京畿(午後九時)以上全部 鍾路靑年會室內코ー트(場內整理費十錢均一)

今日天氣 晴


廣告

# 돈인돈을난다
## 利殖의秘訣



# 적은분량으로 잘 듯는

호흡기병 몸보양에특효잇는간유의진국이니 먹기에 좃코 한개는 간유四瓦의효과가잇습

肝油가효력이잇고…없다는것은 오늘날에 잇어서는문제삼을바조차없다고생각됩니다 왜냐하면 임이그效果에대하여는三尺童子라도다알고잇는바이며 또한數十年前의옛날부터그의종때됨이없이 늘넓히實用되고잇는사실이이것을증명하고잇읍니다

**家庭에서손쉽게** 보통의肝油는 매일 그흉한 비린냄새내고 현덕〜한기름을 二盃—三盃식먹거나 또는 포도만침의큰알을 十餘個나억지로래도먹어야만되엇기때문에 胃腸에고장을일으키기쉽고 특히요새에는 누구를물론하고 그服用을실허하엿읍니다 그러나抵抗力이減弱하기쉬운요새에 그것을連用함으로써 비로소效果的인것이온데…이런폐단을모도보충식힌 하리바는 늘손쉽게 連用할수잇읍니다

**糖衣의小粒** 하리바는 대구의肝油에比하야 數十百倍나진한 비타민에이와디ー를 含有하고잇는高級肝油를 팟알만침의적은알로만든것으로써 한알은한잔의肝油나 혹은十餘個의알과比等하며 하로에단三—四粒의적은분량으로충분하며 더구나그흉한냄새와위장에고장을일으키는법이절대로없읍니다

虛弱한어린애를健康히하기위하야…呼吸器가약하신분을튼튼히하기위하야…眼力을酷使하시는분의視力減退를예방하기위하야…肝油=하리바가 넓히賞用되고잇읍니다

百粒…二圓五十錢 五百粒…十圓五十錢 全道藥房에잇음

# 一粒肝油 ハリバ
하 리 바

大阪市東區道修町三丁目 株式會社 田邊五兵衛商店
東京市日本橋區本町二丁目 株式會社 田邊元三郞商店

HV.K-44



**新富座** 京城府…(電話本局)五六七七番

十一月十五日부터 十八日까지(四日間) 每日晝夜二回 大衆料金階上三十錢階下二十錢
◇大新興映畵社超特作 タルマッヂプロ社作品 ベナードB・レイ提供 **熱血旋風王** 監督フランクリン・シャムレイ氏 主演リチャード・タルマッヂ氏 テルマ・ホワイト ロベト・フレサ
◇漢陽映畵社超特作朝鮮語全發聲版 **アリラン三篇** 監督 羅春氏 主演 羅雲奎氏 尹逢春氏 申一仙孃
◇ゴーモンブリティッシュ社特作全發聲日本版 **間諜最後の日** 名匠アルフレッド・ヒッチコック氏監督 主演 ピーター・ローレ ジョン・ギルグート マデレーヌ・キャロル
次週=波濤光線=家庭日記=洪吉童 乞期待

**桃花劇場** 桃花町 電話龍山三三一番

十一月十五日부터(四日間) 每日晝夜二回 大衆料金階上二十錢階下十錢均一
◇松竹京都作品 **幕府步兵隊** 監督 近藤勝彦氏 主演 本郷秀雄 北見禮子
◇廿世紀超特作全發聲日本版 **陽氣な街** 監督 ロイ・デル・ルス氏 主演 ディック・パウエル マデイン・キャロル
◇米國マスコット社特選活劇 **科學攻防戰解決篇** 監督 オットー・ブウア 主演 プリズイスン氏 ジーン・オートリ フラレキ・タロウー
◇次週=十九日부터 間諜最後ノ日 熱血旋風王 アリラン三篇 豫告 人妻椿前後篇大會(二十二日封切)乞期待

**平壤大劇**

十四日より四日間
◇パラマウント超特作 ネイット・ワット監督 **曠原兒** ウイリアム・ボイド主演 ラッセル・ヘイドン
◇東寶特作笑劇 **エノケンの大陸突進** 和田五雄 原作 渡邊邦男 監督 榎本健一 主演 エノケン一座總動員
◇東寶特作明朗篇 **虹立つ丘** 大谷俊夫 演出 岸井明・高峰秀子・神田千鶴子 主演 京日 ニュース

靑春座公演 十四日밤부터
南宮春作 ◆笑福萬福來◆ 一幕
李瑞求作 **悲 夢** 三幕四場
꿈이면 깰수나잇스련만 깰수도업는괴로운 꿈을안고 현재로 울며 울며 보내는 主人公들에게 生涯는 우리에게 무엇을 暗示할것인가? 보라 人情劇을그리여 斯界에獨步인李瑞求氏에 快作
豫告=十一月十六·十七·十八日(三日間晝夜) 府民館에서 ◇無聲映畵紀念大祭◇ 여러분의追憶을새삼스럽게하야드릴映畵說明界의權威와猛將二十餘氏合同解說 보시라!드르시라! 그리하야 넘처나는感激에 마음껏醉하시라!

**東洋劇場**

十一月十七日晝間부터四日間 特別興行 特別料金 階上大人三十錢小人二十錢 階下大人二十錢小人十錢 每日三回興行 一回十二時 二回 三回七時
메트로社超特作全發聲日本版 세도릭·기본스監督 **類猿人ターサンの復讐** 조니ー와이스뮬러主演
松竹大船超特作全發聲 蒔谷實 監督 **母と子** 田中絹代 佐分利信…主演
**大每ニュース數篇**
次週豫告 失はれた地平線 幕府步兵隊

**第一劇場** 電光 一七五五

# 中部版

## 大京城의 都市計畫 綜合性을 喪失狀態
### 事變關係의 資金難物資難으로 第一期工事부터 三四年遷延

조선의수도 경성을 자연생성적도시(自然生成的都市)로부터과학적계획도시(科學的計劃都市)로재편성하는 대사업은 소화십일년사월 부역확장과함께 구부역은 시가지계획가로망(市街地計劃街路網)、신부역은 토지구획정리사업에 의하야 착수되엿스나 사변이 시작한지일년이 채못되여 사변에의한 자금난과 물자난은 기본이되는 이대사업을 예정대로수행하기가 곤난할뿐아니라 병행적으로하지안흐면안될계획을 전연착수할수업는 사정에빠지게하야 경성의시가지계획사업은 종합성(綜合性)을전연일케되어 이것이계획전체의수행을 곤난케한은물론 부민에게불편불리를주는점이만하여 계획장내에 대한부민의 관심이날로 노파가고잇는것이주목할만한일이다

▲시가지계획가로는 총연장삼십키로에 예산총액일억원이십개년계획으로 입안하야 소화십오년까지를 제일기로하고 가긴급한 삼십노선연장삼십오키로를 일천이백오십만원예산으로 착수하엿스나 지금 형편으로는 제일기사업부터가이삼년은 느저질것이 확실하게되엿고

▲토지구획정리사업은 교외구역(郊外區域)으로 장내시가지도는 주택지가 될수잇는 농지(農地)약삼십오메―타아래되는 지역전부약일천육백만평을 총공비사천만원 십개년계획으로 착수하엿든바 이것도 완성까지에는 사오년느저지게되엿다

경성부에서는 이상두가지사업과 병행하지안흐면 공사수행상 어려운 지역계획(地域計劃)、하수계획(下水計畫)、공원급풍치계획(公園及風致計畫)을 벌써전에 입안하야 총독부에 상신(上申)하얏슴에 불구하고 일년이상이 지난오일까지 결정고시를 보지못하게되어 시공사자인 부당국으로서는 어상부수게획이 하로밧비 결정되기를 고대하고잇스며 부민으로서도 중앙의계획의 결정되어 건축기타계획을 하로밧비 실행하랴는 소리가 자못놉다

## 江原勤勞報國隊 三千八百四個所

【春川】 전시체제하에 국민정신을 고려하고 근로정신을 조장하고자 사변발생이후 강원각지에서는 근로보국대(勤勞報國隊)를 조직하얏는데 현재근로대수효는 삼천팔백사개소 대원은이백사십삼만삼천구명에 달한다한다

## 通川面에市場設置

【春川】 강원도에서는 통천군통천면 외어리(平康郡平康面)에 새로시장을 지난십오일부로인가하얏는데 가축곡물 각종물자를 매매하게되며 장날은 한달에 여섯번이라한다

## 蔬菜品評會盛況
### 始興郡農會의主催로

【永登浦】 시흥군농회주최의 소채품평회(蔬菜品評會)는 지난십오일오후두시부터군청에서 궁야(宮野)군수외 미산(米山)도농무과기사 신해(新海)영등포경찰서장 김민식(金敏植)도회의원등 래빈다수참석하에 성대히 거행되엿는데 출품총점수 이백이십육점중 입선이오십칠점이라는호성적으로 계속하야 각각입상자에게 상장수여식이 잇섯다

(사진은 입상자일동)

## 納稅優良者表彰

【安城】 지난십사일오후두시안성군청회의실에서 납세우량사에대한 표창식이 성대히 거행되엿는데 표창자의씨명은다음과갓다

瑞雲面長 李思馨 三竹面會計員 李承植(以上知事表彰) 寶盖面長 兪鎭復(稅務監督局長表彰)

## 乳牛品評會盛況
### 京畿道農會主催로

국민건강의 향상증진과 유축농업(有畜農業)의 장려를위하야 경기도에서는 도농회의 주최로 제일회유우(乳牛)품평회를 십칠일부터 동대문밧 가축시장에서 열엇는데 이종류의 품평회는경기도는물론 조선서는 처음일이니만치 아침부터 구경꾼이 몰려드러 자못 성황이엿다 품평회는 십팔일도 계속열릴터인데 이날에는출품된 유우에대한 각심사위원으로부터의 성적발표와 상품수여가 잇슬것으로 입상된 유우는 도농회에서 매상하여도내유우의개량에 이바지하기로하엿다한다

(예의 상장을 밧게되엿다)

## 開仁루ー트視察
### 仁川公職者開城와서 古蹟風光絶勝과人蔘을感歎

【開城】 지난시월부터 개척된개인항로(開仁航路)는 바다업는개성에가장 기쁜소식으로 금후인천개성간 교통기관의편리는 물론 물자교환상 시간단축、운임저렴으로 가장중요성을 갖고잇는바 지난 십륙일 인천부회의원과인천상공회의원등 사십륙명은 개인(開仁)루ー트 시찰단을조직해가지고 동일오전 아홉시갑성환(甲城丸)으로 출발하야영정포(領井浦)까지 시항횡단(試航橫斷)을 이용해서 개성부내에 도라와서 오찬을대접한후 송부윤(宋府尹)의 안내로 개성명소인 인삼판(人蔘館) 홍삼전매국(紅蔘專賣局) 백삼제조장(白蔘製造場)등의 삼업기관을 시찰케한후 선죽교(善竹橋)만월대(滿月台)등의 고적도 구경시킨바 명승고적이 풍부하고 산자수광의 명미한점에 감탄한 일행은 삼업으로유명한 삼도개성을 재삼감탄한후 동일오후 세시오십이분 개성역발차로 경성을거처 다시인천으로 귀환하엿다

## 惡德紹介者跋扈
### 無智貧窮한사람속여 少女를娼樓에賣喫타가綻露

【開城】 본적을 황해도봉산군사리원읍 북리(鳳山郡沙里院邑北里) 일백칠십이번지에둔 이인순(李仁淳)이란자는 지난칠월이십팔일 개성에 와서 부내남산정(南山町)칠백칠십구번지의 구호김범중(金範中)의처 김부실(金富實)을 감언리설로 꼬이어호구의 둘재딸 김선임(善姙)(一七)을사기고향에사는 부사집에 고용녀로 소개해준다고 다리고가서 이자는 그후약이개월지나 경성서사헌정(京城西四軒町) 만월루(滿月樓)에 삼개년을 계약하고사백오십원에 창기로 파러먹엇든바 그후에야이사실을알게된『선임』의 부친김범중은『이인순』을 체포케해달라고 개성서에와서 탄원한바잇는데 동서에서는 요즘이가티 부정인사소개업자가 만히발호하야 가진악덕행위로써 가난한집소녀를유인해다가 인시장에 팔어먹는사실이 속출하므로 금후로는 특히이방면에비밀을 엄탐해가지고 부정사실을 철저적으로 적발할방침이라한다

## 廿年前十圓借金에 二回나家産差押
### 징글징글한債權者

【竹山】 경기도안성군 이죽면장원리(安城郡二竹面長院里)에거주하는 황의영(黃義榮)(五三)은 음성군대소면수태리(陰城郡大所面水台里)사는 박정학(朴楨學)(四二)에게 두번이나 가산차압(家産差押)을 당하고 생도가 막연하야 호천통곡하는 비경에 빠젓다는바 전하는바에 의하면 전기 황의영(黃義榮)이가 박정학(朴楨學)에게 대정팔년도에 원금십원의 빗을내쓰는 채무자김규용(債務者金圭容)의련대(連帶)보증인이 되엿는데 그동안원금의 몇배인 사십여원을 반상하엿섯고 본채무자 김규용은 사망하엿는데 연대보증인 황의영에게 지난시월에 가산차압을하고도 이자에 이자를가산하야못다바덧다고 지난십오일에 이회채나 당장먹는식량(食糧)까지가산전부를 몰수차압한바 이억울한후회를당한 황씨는 가족의생도가 막연하다한다

## 地方人事

▲尹熹模氏(楊州署司法係主任)新任人事次 本報楊州支局來訪

## 大竹內務局長 金浦郡을視察

【金浦】 지난십오일에 대죽내무국장(大竹內務局長)은 윤경기도산업부장(尹京畿道産業部長)의안내로 김포군을시찰하엿다 동일오전십시에 김포 농업실습학교(農業實習學校)에서 성교장(成校長)의설명을 청취하고 생도일동에게대하야 격려의훈시가잇슨다음 군청으로와서 권군수(權郡守)의 관내상황보고를 청취한후 군농촌진흥위원회등에대하야 파거의 공로를사례하얏스며 그리고다시 군회의실에서 군직원에대하야 일장훈시가잇섯다 그후시가못난다음 양촌면양곡리곡촌부락(陽村面陽谷里谷村部落)의 시찰을마치고 동일오후네시삼십분에 김포를출발하야귀성하얏다

## 納稅優良者表彰

【永登浦】 시흥군(始興郡)에서는 군내납세우량단체(納稅優良團體)와 납세공로자 표창장(表彰狀)전달식을 지난십오일 오후한시부터 군회의실에서 거행하얏는데 당일에 표창된것은 신동면호세거(新東面戶稅車)와 안양조서청물품명장(安養面物品?長)등 전원자(前田元夫)씨가 명

## 새마을巡聽記 ㊲
## 阿峴町第二區町會
### 町民의七割은貧民 飛躍發展은無望
#### 新興地帶임으로할일은만타

서부발전의 중심지대가되여잇는 아현정(阿峴町)의 제일구정회와 제삼구정회는 이미 소개하엿거니와합병전에 제이구정회와 제삼구정회를 이번에 새로 두구로나누어젓든구역의 순서대로 설명을 아힌합병하엿는데 현정제이구정회(阿峴町第二區町會)라한다 이정회는 제일구와제삼구와는 큰길하나를 격한동리로 산미텨 옹기종기붙어서 장방형으로 련락되어잇서 보기에는 그리크지안흔듯하나 현재 세대호수 약일천삼백여호에 인구육천에 갓가운수를헤이고 잇스니다른정회에비하야 그리손색업는 동리라하겟다

○―○

지리적으로보아서 아현정의 중추설도상에잇는 서부경성의 중추지대가 되엿스나 이곳 주민들의 약칠할가량은 빈민에 속할뿐아니라 다른지대가 되엿스나 소비지대가 갓갑다던지 흥은회사나 판공청을 배경삼은곳이나 공장지대를배경으로 건설되는 부락과 달리 경제적조건이 조치못하므로 신흥지대라하여도 비약적발전은 바라기 어려운곳이다 이와가티 특수적지역으로써 발전을보이고 잇는 이곳의정회는 여러가지의 미로보아 그존재가 발전상대단한힘이 들것이며 따라서 보통다른정회가 사무적이나 형식적한기판에 지나지안는데 비하면 할일이 한두가지가 아닐것이다 그러한 이 정회가 새로 합병을보게되자 친목을본의로 하여야할보의목잇고 뜻하지안흔내분이일어 공공상성격의 경찰문제까지 일엇스니 동정회를위하야 국히유감된일일뿐 아니라 단체생활의훈련을 밧지못한 우리사회의 큰수치라하겟다

○……○

얼마전 동업모지상에 아현정이 구정회전총대모씨가 정회비부정대금협의로 경찰에검거되엇다는보도를하야 동지를본이는기억에새롭겟거니와 그후동사건이 부정대부가 아니고 현간부로잇는 모모와 구간부간의 알력으로 그와가튼 경찰문제까지 일으키게된 판명되엇는데 경찰에서조사한바에의하면 동사건이란대개 다음과갓다

○―○

합병전에 이구정회때 청년단창설비로 모앗든 기부금을 방호단이잇는이상 따로설치할필요가 업다하야 평의원간에서 그비용으로 교육기관이전무한 동리에 학원을 설치하자는 물론의도 이동아 당시총대이던 모씨의호 교사기부를 바다 전기비용을 학교비에 충당하여쓴것을 이번 새로 합병된 정회모간부가 전회계부를 검사하다가 이것을 부정대금이다 하야 드디어 경찰문제까지 일으키게된것이라한다

즉 신연원모모등은 정회는정회요 학교는 학교라하야 구간부들이 사재까지던저 헌신적노력을해오던 학교를 개인의학교라고 몰든는채하자는것이니 다른 정회에서 학원신설에 급급한이때 다른곳에비하야 어데보다더 욱필요를 요하는 이동리에서학원을 무시한다는것은 정민으로서 도저히 잇슬수 업는것이다 시한다는 행동이잇섯다면 도저히 용서할수업는일이다

○……○

문제의학원인 아현학원(阿峴學院)은 전총대모씨와 현간부모씨의 노력으로 순조로운 발전을보이고 잇서 현재 이백여명의 학동이 오전、오후야학반나누어 차대(次代)의 아현건설에힘쓸 공부를 부즈런히하고잇스니 이 천진스러운 학동들의 글소리를 듯고서라도 공공상생격의 다툼은하지안흘것이타고반성할것이다

(사진은 부총대이용하씨)

ノーシン常備 頭腦는明快!

英語、數學 國漢、地歷과……

試驗前의猛工夫로頭腦가酷使되는結果 疲勞하야흐릿하고납덩이처럼무겁고 머리속과後頭部가직근직근아푸고……

이런때에는 아모리 焦燥히 緊張할지라도 마음껏 工夫가안됩니다。곳ノーシン을 잡수어주십시요。그레서 速히明快한頭腦로 恢復시켜서 愉快하게 工夫를 해주십시요。

頭腦의疲勞를恢復하는 ノーシン 노신

頭痛藥의 最高標準

004117

ノーシン의優秀한點은……

頭痛과頭重을 速히・解消함과 同時에 更히 一步나아가서 朦朧한 頭腦의疲勞를 활작恢復하고 頭腦를明快케하는 獨特한 藥効를 併有해잇는것입니다。

또한 常用하면 神經의榮養을 조케하고 心臟을强補하는 슴은 効果가잇는故로 學生諸君은勿論 每日 激務와 讀書・家事 裁縫等으로 頭腦를酷使하는 現代人의必需藥으로서 最適합니다

主効 頭腦疲勞・頭內朦朧 頭痛・心氣倦怠 頭重・上氣 眩暈・船車의醉

三十錢・五十錢・一圓 全國藥店에잇습

製造發賣元 荒川長太郎合名會社

銃後保健의榮養彈!!

日魯의 さけ罐詰 사케

製造元・東京 日魯漁業株式會社
發賣元・東京 株式會社北洋商會



ウテナ バニシング (雪印) クリーム
우테나 바니싱 크림

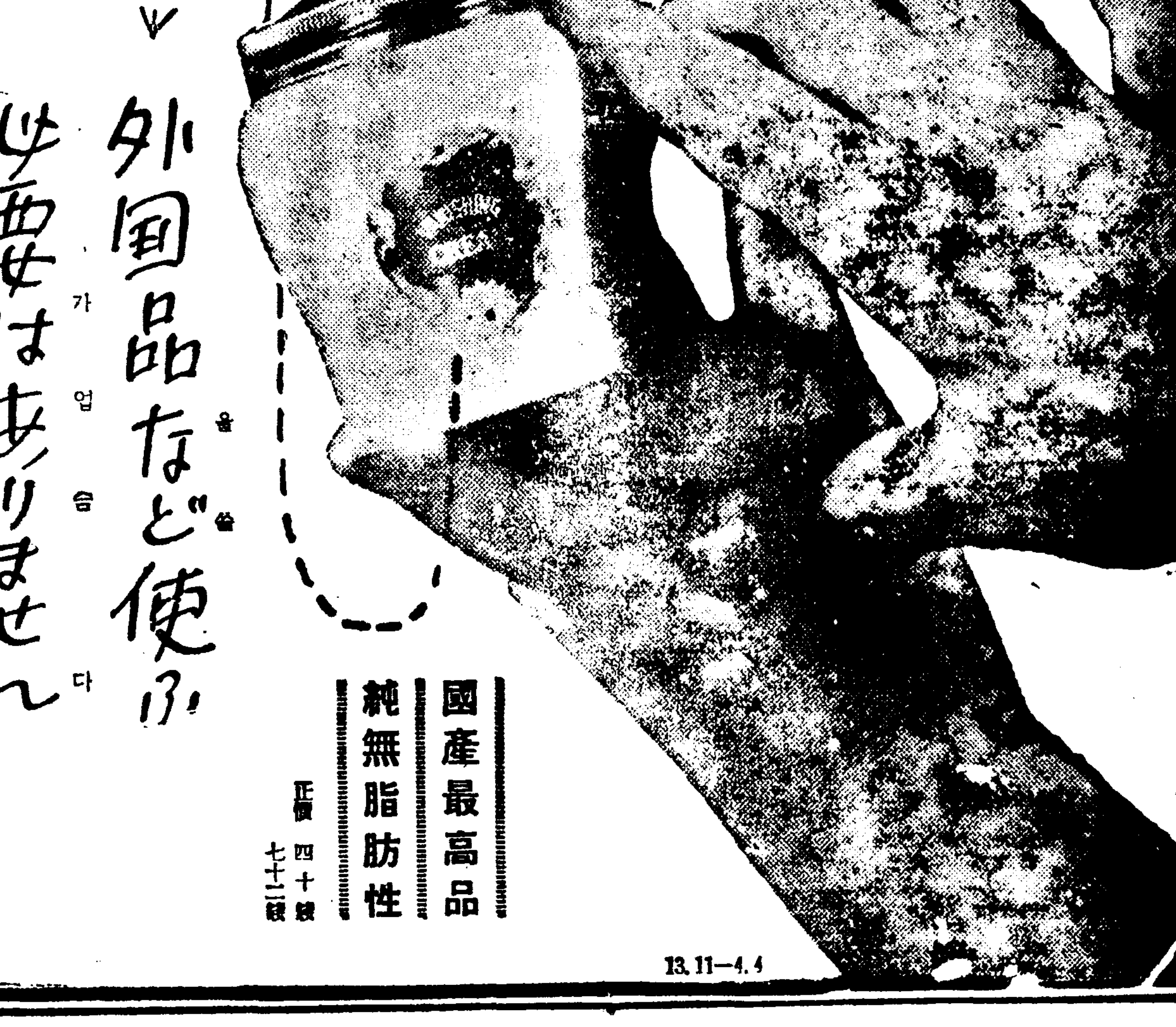

外国品など使ふ必要はありません こんなに素晴しいバニシングがある!
외국품을 사용할 필요가 업습니다 이런 훌륭한 바니싱이 잇습니다

國産最高品 純無脂肪性

正價 四十錢 七十錢

ウテナバニシンクは 왜、國産最高를 자랑하는가 써보시면 아시게될것입니다。高級한原料를 가장새로운 科學的인製法으로精製한 外國品에떠러지지안는바니싱인까닭입니다。

살의 表面만을 덥는것뿐의平凡한 整肌料가 안입니다。强力한美肌作用으로살결을深部에서북도다주기때문입니다!!

살결이 거칠기쉬운 이제부터는 朝夕의洗顔後나 入浴後에는잇지마시고 ウテナバニシング로살결을 保護해주십시요。强力한美肌素가 말금하게 살深部까지 滲透하야 결을곱게하고 皮脂의分泌를 旺盛히하여 여드름 빨르지나 검은빗갈과기름끼업는 살을 解消하야 겨울추위로부터 살결을 完全히하고 濕利한 거칠것을모르는 흰빗갈의 연한 살결을만듭니다 化粧下에도 理想的인美肌크림입니다

13.11―4.4

# 라디오 JODK

## 經濟解說 (十八日後九時) 配當制限問題

朝鮮日報 李健赫

지전(池田)장상상과 목호(木戶)후생 말차(末次)내상과의간에 의견의 대립으로 중대정치문제화하라고하든 국가총동원법(國家總動員法)중 제十一조의 발동여하의문제의 핵심(核心)은 오늘발동하라고 하는『배당제한문제』에잇습니다 즉十一조중에는 이윤회사(利潤會社)에대하야 그배당을제한한다는 규정이잇는것입니다 이문제가 아연 표면화하자 주식(株式)은 폭락하고경제계일반에 순동동은 참으로 컷섯다 이에 대하야 지전(池田)장상은아직발동할필요가업다는주장을하야 정부에서도 다시연구고려할필요가잇다고 언명하얏스나 대세는 결국발동을 불모양인데 이것을발동케할라고 하는 이유는 무엇이며 또이것을 반대하는 이유는 무엇인가 이것을 말슴하라고합니다

### 十八日(金曜)

◇午前七時五〇分 皇居遙拜(第一放送에依함)
◇同七時五一分(東) 라디오體操(同)
◇同一〇時三〇分 氣象通報 料理獻立『숭어찜』 日用品時勢
◇正午(東) 時報
◇午後零時五分 朝鮮民謠(레코-드)
◇同零時三〇分 뉴-스
◇同一時一五分 婦人時間『李節化粧』 諸龍安
◇同四時 뉴-스 職業紹介
◇同六時 發明美談『寫眞의發明』 沈亨弼
◇同六時一五分 어린이新聞
◇同六時三〇分 라디오時局讀本
◇同七時 뉴-스 銃後美談 天
◇同七時三〇分 野談『忍辱』 吳樹
◇同八時(東) 管絃樂 交響曲第三番 正長調『英雄』作品五十五 베-토-벤 作曲 第一樂章 알레그로콘브리오 第二樂章 葬送行進曲 第三樂章 스켈조 第四樂章 終曲 指揮오-제프로-젠스톡크 日本放送交響樂團
◇同九時 經濟解說 朝鮮日報 李健赫
◇同九時三〇分 뉴-스解說
◇同九時四〇分(東) 時報 뉴-스 氣象通報 明日曆 日順序
◇同一〇時 地方으로보내는뉴-스
◇同一〇時一〇分 初步國語講座(三三) 宋今璇

### 第一放送

◇午前七時一分 支那語講座
◇午後零時五分(城) 謠曲
◇同六時(東) 라마
◇同六時二五分(城) 講演
◇同七時三〇分(東) 歌謠
◇同七時四〇分(南京)
◇同八時(東) 管○樂
◇同九時(東) 時局演藝

### 十九日(土曜)

◇午前七時五〇分 皇居遙拜(第一放送에依함)
◇同七時五一分(東) 라디오體操(同)
◇同一〇時三〇分 氣象通報 家庭메모 日用品時勢
◇正午(東) 時報
◇午後零時五分(東) 小唄콘서트 아코-디온 小島正雄 만돌린 吉井俊二 키타- 小林行治
◇同零時三〇分 뉴-스
◇同一時一五分 家庭時間『滋味잇는科學이야기』(오래살사면) 養正中學 崔在瑞
◇同四時 뉴-스 職業紹介
◇同六時 노래공부(一) 나무닢 千正鐵謠 洪蘭坡曲
◇同六時一五分 어린이新聞 朴泳鎬
◇同六時三〇分 講演『新鮮滿米의今昔』 蔡丙錫
◇同七時 뉴-스 銃後美談 天
◇同七時三〇分 講演 第二種(個人)所得稅에對하야』 京城稅務監督局 尹皐老 氣象通報
◇同八時 歌謠曲
一、아리江千里 二、人生劇場 三、꿋업는鄕愁 具松岡
四、봄消息 五、능수버들 六、木浦의눈물 金熙正
七、曠野의黃昏 八、圖們哀曲 九、故鄕에임을두고 林
◇同八時三五分 作與 京城放送劇團 林 南 漫談(京城) 申 淸 明
◇同八時三五分 라디오드라마 (平壤)『바다는푸르다』全一景 李三作
配役 아버지 朴 石 그딸 安永姬 손님 高 雄 漁夫 申 洞里사람 咸 守 新人라디오드라마硏究會 演出 尹靑林 效果 李 甫
◇同九時五分 歌曲 一、羽衣 二、 三、 四、 五、 盧 桃 金美花 洋琴 金相淳 大笒 金永根 杖鼓 金一宇
◇同九時三〇分 뉴-스解說
◇同九時四〇分(東) 時報 뉴-스 氣象通報 明日曆 翌日順序
◇同一〇時 地方으로보내는뉴-스
◇同一〇時一〇分 中等國語講座(二六) 李完應

# 苦心도가지가지 愚氓은언제나잇는것

漢江에서 백일오랑으로 서울올리와 漢江서 撮影을하는데

名畫에숨은로맨스 ⑤

## 第十八話 바다여말하라

### 이건風浪이아니라 바다가침뱃는거요

朝鮮映畫에는 바다의場面이 꽤만히나오고 여기서 일어난 喜悲劇이 또한한둘이아니엿다 그야말로『바다여말하라』고하면 정말배꼽을웅켜쥐고야 말일이 한둘이아니렷다 곳은海金剛 배우에서 沈影君이빠젓는데 때는느진가을물이어떠케 찻든지肺가弱한데다가그냥氣絶해바리엿다 그리고波濤가어찌나큰지 모두배에서 嘔吐를하기에 精神이 업섯다 그래서 생각해낸것이 風浪場面은 어디그러케 波濤가일어나야지 그래서 하는수업시 左右便에서 달려드러 바케츠로 물을퍼부으며 백히고보니 風浪은 고사하고 그냥바다가 침을뱃는꼴밧게안되여서 抱腹絶倒하고는 가위를너허잘라버리고 말엇게다

## 第十九話 人生航路

### 世上은아직어두워 寫眞박으면短命해

人生航路도 돈이업스면 波瀾이만흐렷다 이作品은 게다가製作費의 不足으로 꽤만히애를먹엇다 여름에서 다음해여름으로場面을 바꾸는데 백이다가中止해서 겨울이되고보니 하는수업시 臺本을고처가지고 겨울場面으로 撮影하는데 마침어린애가 必要해서 광나루근방어느집애기를 잠시빌어와더니 그할머니가알고 어린애를 활동사진에 백이면 短命하다고해서 야단이난데다가 無慮三四百名구경군이 얼마를지나고보니 한사람도업시 다도망치고 마지안햇는가? 알고보니活動寫眞박는걸보면 죽는다는迷信때문에 죄다러낫겟다 이게바루 三年前일이니 그때까지도 세상은밤가티 어두엇든것이다 더군다나 秋夕날堤防工事하는일러에서 후난일과 京城驛撮影에서 애먹은일들 이러케적으면限이업는人生航路다

## 第二〇話 春風

### 投身自殺의美妓와 가난에울던文藝峯

美妓가瀑布에投身自殺! 이러면 三面記事가되드를리나 其實은『春風』撮影所때생긴일이다 妓生두사람을 出演시켯는데 도무지 액슌이되지를 안허 朴監督이 야단을 치니까 고만 화가나 서울로도로간다는것간신히 만류해서 백켯는데 어찌된셈인지 그만 두사람이다 瀑布(朴淵폭포가든데)에 빠지고 말엇스니 때는 느진가을 모두 옷한벌씩버서서 입히는등 一大騷動을 이르켯다 그리고 그때만해도 文藝峯氏의生活이란 말할수업시 구차해서 어린애를 업고다니고 햇는데 간신히변통해너흔 一金六十圓이 어느틈에 몰래새여바려가지고는 야단이낫섯다 事實은 急히시골갈旅費엿던모양인데 이걸변통하느라고 혼이낫다는것은 朴基采氏의 追憶 後日譚의한토막이다 (浪礎生)

▲寫眞(上)으로부터『春風』『바다여말하라』『人生航路』의各場面)

## 映畫愛好者에告함

今般映畫祭를 開催함에際하야 本委員會는 朝鮮映畫의全面貌를 總網羅하라고 全心努力中이오나 左記映畫에對하야는 스틸·프로마이드·스냅中하나의痕跡도 차즐길업사온바 幸여映畫愛好諸氏中에서 秘藏된바잇사오면 左의期日內로 出品해주시면 本映畫祭뿐아니라 朝鮮映畫史爲하야 不少한光彩가되리라고밋는바이옵니다

映畫祭準備委員會 白

### 遺失된作品들

▲月下의盟誓(尹白南監督) ▲海의悲曲(同) ▲悲戀의曲(康明花實話) ▲神의粧(王必烈作品) ▲동내호걸(同) ▲興夫놀부傳(早川作品) ▲나의親愛여(大陸키네마) ▲멍텅구리(高麗키네마) ▲暗路(南鄕키네마) ▲먼동이틀때(鷄林映畫) ▲怪人의正體(宮川作品)

▲紅燈悲戀(德永作品) ▲運命(徐月影、金貞淑主演) ▲꼿장사(安鍾和監督) ▲梅心曲(王德星作品) ▲도적놈(尹逢春監督) ▲딱한사람들(黃雲作品) ▲僕古(安鍾和監督)

▲出品期限 十一月二十二日까지 ▲受信 京城府太平通朝鮮日報社內映畫祭準備委員會

## 投票經過

### ★…雌雄을다투는 베스트·텐…★

영화팬의손으로 결정될 조선명화감상회(朝鮮名畫鑑賞會)는 일단지상에발표되자 나날이 답지하는 투표가산적하야 그정리에 대분망중인바 인제 투표기한도 아프로 이틀바게남지안핫스니 최후를 결정할명예스러운 명화는 실로어느것으로결정될는지 자못천선에 산재한 팬의마음을 조바심치게하는일이다 이제우선 십칠일정오까지의분을 정리하야 그중에서 무성, 발성 두편에서『베스트텐』을 선출하야 이에 그결과를 발표하는바이다

一、無聲映畫部
1 아리랑前篇 五九四票
2 임자업는나루배 三六六票
3 사랑을차저서 一八二票
4 春風 一八二票
5 青春의十字路 一五〇票
6 落花流水 一三八票
7 風雲兒 一三六票
8 벙어리三龍 一三三票
9 人生航路 一二三票
10 아리랑後篇 一二〇票

二、發聲映畫部
1 나그네 七九二票
2 春香傳 四五二票
3 軍用列車 三四二票
4 漁火 二九四票
5 薔花紅蓮傳 二七二票
6 沈淸傳 二四九票
7 漢江 二四〇票
8 五夢女 二〇四票
9 圖生錄 一八六票
10 洪吉童傳後篇 一二一票

(注意)二十日附印잇는것까지有効로함 ▲受付 京城府太平通朝鮮日報社學藝部演藝係로

(마감은二十日限)

## 舞踊趙澤元氏 入京人事次來訪

지난팔월 구주에서 무용을연구하고도라온 조택원(趙澤元)씨는 지난십월 동경에서 공연을마치고 최승희(崔承喜)무용연구소에잇는김민자(金敏子)양과함께 입경인사차 본사를내방하엿는데·내이십사, 오양일 부민관에서 창작무용발표회(創作舞踊發表會)가잇다고하다(사진 우 조씨 좌 김양)


# 병근원에작용하는위장병근치약

## 獨特한被覆吸着作用

위장병으로신음하시는여러분께서는 병화근을꼿치지안하시고 다만고통을늦기는증세를 일시적으로다스리는까닭에그렇게되는것입니다 즉속이나 가슴이 쓰리다고「위산」이나 重曹劑를쓰시고 배속이거북하든가 소화가잘안된다고消化劑를쓰고 영양이남부니 영양제를쓰든가하야 위장약을퍼붓드시복용하시나 그모두가胃腸病根原에는 하등의근치적작용을못하는까닭에 다만「인」만백히고마는유감이적지안엇든것입니다

……☆……

그러므로무엇보다도먼저 胃腸에생긴고장과화근을없새고 위장의활동력을왕성케하는「도모산」으로치료하서야되오니 종래의위장약과근본적으로 치료효과가달는약인만큼 아모리고질의환자라도 단시일안에건강에맘치는깁븜을얻게되야 다시금민활한활동을하실수잇게만들어줌니다

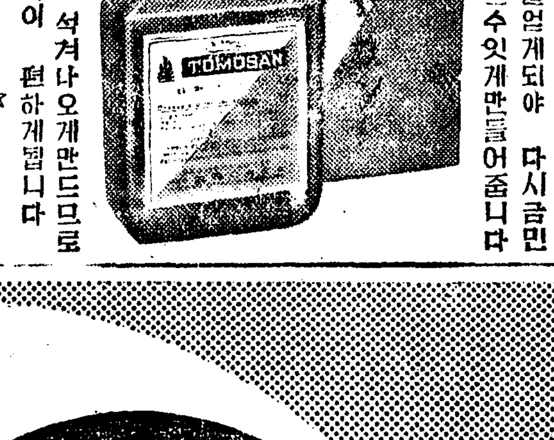


위장병의病根原을치료하야 근본적으로든든하게만드는 최신위장병약「도모산」의 靈效는 약의주요성분이 지금까지의胃腸藥과 根本的으로다른點에잇읍니다 本劑는、위산종류(重曹劑)나消化劑 혹은滋養劑 酵母劑를主劑로한것이 아니고 強力한殺菌劑와 特殊한 制酸被覆吸着劑(종래의吸着劑인 骨灰末이나 酸性白土가아니고 世界的新發見인 微粒子活性 매듀무를 주요성분으로한)가主劑로되여잇는까닭에 아모리고질이된胃腸病이라도 短時日에根治가되여버리게됩니다

……☆……

그러므로 本劑는 一時증세의安靜보다 더한층나가서 그병화근인病根原에作用하는 특색을가지고잇으니 그독특한作用=즉 制酸被覆吸着劑의효과와 作用를간단히말슴드리고자 합니다

……☆……

위장병의근원인 胃腸의점막(粘膜)에 염증=가다루 증이나 또는진물는곳에 새살이나오도록보호하며 도로 회복식혀서 꿋처주며 胃안에생긴 過剩酸을서서히吸着식힐뿐만아니다 胃腺에작용하야 그機能을다시금 왕성케만들어 酸의分泌를알맛게나오도록 회복식힘으로 根本的으로 낫게되는것입니다

……☆……

또한腸內에생긴 해로운細菌을殺菌하고 細菌때문에생긴毒素와 썩은것을吸着식혀서 자연히 변에석겨나오게만드므로 배속이 편하게됩니다

……☆……

그러므로 慢性胃腸병으로 아무런藥劑로도効驗을 얻지못하시든분은 조곰도 주저마시고 本劑로치료하여주시사 根治되는 깃븜을얻어주시기바랍니다 댁근처약방에 매절된때는 직접 本舖로주문하여주시기 바랍나이다

# 배끌는데 도모산

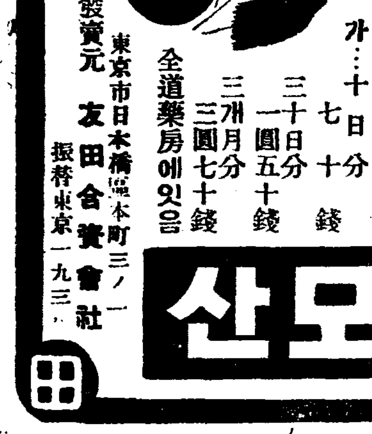

友 友

여러분께서는 소화제나 위산이나또는 보통위장약을써서 일시적치료를하시나 이러한치료법으로는 인이백이고말뿐이며 더욱이 중한이되여 무서운胃潰瘍 胃癌이되기쉬우니 반듯이 위장병근원치료법인「도모산」의 被覆吸着作用으로 치료하시면 그런염려없이단시일안에 손쉽게 근치됩니다

적응증=급성만성위장가다루 설사증 헛배부른데 배끌는데 신트림나는데 宿醉 소화불량 팡난에특효합니다

약가…十日分 七十錢 三十日分 一圓五十錢 三개月分 三圓七十錢

全道藥房에잇음

發賣元 東京市日本橋區本町三ノ一 友田合資會社 振替東京一九三

# ゼオラ 藥用齒磨

專賣特許

25전

당신의齒는眞正한美를
發揮하고잇는것일까요

숨어잇는당신의齒의아름다운魅力을살리는것은ゼオラ齒磨뿐입니다

## ゼオラ藥用齒磨는

ゼオライト를主成分으로한唯一의高級品으로—

### 置換과吸着의二大作用으로서 完全히口中을淨化하는齒磨

ゼオラ를쓰면 物理的吸着作用에依한 口中의徹底的淸淨이되며 또는 化學的置換作用으로 齒石이생기는것을防止합니다 使用後의 훌륭한淸爽感은그 威力을 端的으로보이는것으로ゼオラ로齒를美化하며 魅力化하며 明朗한 表情美를 엇는것은 同時에齒의健康 卽 虫齒、口臭、齒槽膿漏等의 不安이 解消된것을 意味합니다。

發賣元 東京日本橋兩國 ◎ミツワ石鹼本舖藥品部

D.3.51

# 精力丸

主治効能

補腎·精力衰微·陰虛火動·胃腸衰弱·精力增進·消化不良·貧血症·補肺·疲勞倦怠·神經衰弱·ヒステリ·神經過勞·食慾衰退·不眠症·記憶力衰退等에卓効

試用分七日分 三·〇〇 (代金先拂에限함)
一個月分 一〇·〇〇
(地方代金引換時는三分一以上先拂에限함)

本舖 精力丸 京城西大門町一丁目一九 圓岩合資會社藥品部 電光一二三九番 振替京城一八六九七番

# 化學の發達は整髮、養毛に完成されたる金鶴ポマードを作りあげました

純植物性 毛生ホルモン・コレステリン配合

本舗 株式會社野村商店